

**T.C. MARMARA ÜNİVERSİTESİ**  
**İKTİSADİ VE İDARİ BİLİMLER DERGİSİ**  
**MAKALE YAZIM KURALLARI**

## 1. Makale Gönderim

Dergi web sayfasında yer alan makale teknik özellikleri ve makale yazım kurallarına göre düzenlenmiş makaleler; Haziran sayısı için Mart ayının, Aralık sayısı içinse Eylül ayının ilk haftasının son iş gününe kadar [iibdergi@marmara.edu.tr](mailto:iibdergi@marmara.edu.tr) adresine gönderilmelidir. Şekil şartlarına uygun olarak gönderilmeyen makaleler ön değerlendirmeye alınmamaktadır. Ayrıca dergimizde, yoğun başvurular nedeniyle, yabancı dilde yazılmış (İngilizce, Almanca, Fransızca) ve tüm yazarlarının doktor unvanına sahip olduğu akademisyenlerin çalışmalarına öncelik verilmektedir.

## 2. Makale: Genel Özellikler

- Makale başlığı sayfa ortalanarak BÜYÜK harfle İngilizce ve Türkçe olarak alt alta yazılacaktır,
- Yazar adı, yazara ait kişisel bilgilere yer verilmeksizin makalenin başlığı altına sağa yaslanarak yazılacaktır,
- Yazara ait kişisel bilgiler (Unvan, kurum, kurum adresi), yazarın **kurumsal** elektronik posta adresi ve ORCID ID (<https://orcid.org/>) ilk sayfada sayfa altı dipnot olarak verilecektir (Kurumsal e-posta adresinin yazılması zorunludur. Tercihe bağlı olarak ikinci bir e-posta adresi olarak kişisel elektronik posta adresi verilebilir.)
- Makale **başlığı** ve yazar adından sonra makalenin amacını, kullanılan yöntemleri ve çalışmada yer alan hususları kısaca belirten 100 ilâ 200 kelime arası **Türkçe özet** metni yer alacaktır. Özet metninin hemen altında makaleye ilişkin **anahtar kelimeler** yer alacaktır. Ardından makalenin konusunun dâhil olduğu üç karakterli **JEL Sınıflandırması** yer alacaktır. Bir makale birden çok JEL sınıfına ilişkin olabilir.
- Türkçe özetin altında makalenin **İngilizce başlığı**, İngilizce 100 ilâ 200 kelime arası altında makaleye ilişkin özet metni (**Abstract** başlığı ile), anahtar kelimeler (**Keywords** başlığı ile) ve JEL sınıflandırması (**JEL Classification** başlığı ile) olmalıdır.
- Makalede Giriş bölümü yer alacak ve bu bölümde çalışmanın yapılmasındaki önem ve konu hakkındaki literatür çalışmalarının genel bir değerlendirmesi yapılacaktır.
- Dergimize gönderilen makalelerin 25 sayfayı aşmayacak şekilde tasarlanması beklenmektedir.
- Dergimize gönderilen Türkçe makalelerin uluslararası endekslerde görünür kılınabilmesi için kısa özetlerine ek olarak ayrıca 750 ila 1000 kelimelik genişletilmiş İngilizce özeti **Extended Abstract** başlığı altında makalenin kaynakçalardan sonraki kısmına (en sona) eklenmelidir.

### 3. Makalenin Bölümleri

- Makalenin bölümlerinin çalışma içeriği dikkate alınarak konu başlıklarına göre bölüm ve alt-başlıklara ayrılarak ondalık sisteme göre düzenlenmesi gerekmektedir.
- Giriş'i numaralandırınız ve sonrasında takip eden bölümlerde çalışmanın teorik ve/veya ampirik dayanağı, araştırma yöntemi, veri toplama yöntemi sistematik bir sıra izlendikten sonra, elde edilen bulgular ışığında genel olarak değerlendirilecektir.
- Makalenin sonucu, "Sonuç" başlığı altında yer almalıdır. Sonuç başlığı da numaralandırılmalıdır.
- Makalede kullanılan kaynaklar "Kaynakça" başlığı altında yer alacaktır. Kaynakça numaralandırılmayacaktır.
- Makalenin bütün bölümleri bold olarak numaralandırılmalıdır.

**Örnek:**

**1. Giriş**

**2. Literatür**

**2.1. 1990 Sonrası Gelişmeler**

**3. Sonuç**

### 4. Dipnot ve Kaynak Gösterme

Dipnotlar sayfa altında yer alacaktır, metin içinde kesinlikle kaynak gösterme usulleri kullanılmayacaktır.

Dipnotta yer alacak kaynaklar aşağıda verilen örneklerdeki gibi olacaktır,

#### Dipnot Örnekleri

**Kitap:** Dipnot numarası, yazar adı ve soyadı, kitap adı, baskı sayısı, basıldığı şehir, varsa yayınlayan kuruluş, yayın tarihi, referans alınan sayfa numarası.

Türkçe hazırlanan çalışmalarda, yabancı dilde yayınlanmış kaynakların baskı sayılarının dipnotlarda kullanıldığı şekilde (SAYFA NUMARASI HARİÇ) yazılacaktır.

Boratav, K. (2003). Türkiye İktisat Tarihi 1908-2002, Ankara, İmge Kitabevi, s.46.

Boratav, K. (1982). Türkiye'de Devletçilik, Ankara, Savaş Yayınları, s.74.

**Aynı Kaynağa Yeniden Başvurma:** Aynı kişiye, daha önce atıfta bulunulmuş ve eser kitap ise (yazar soyadı, yayın yılı ve sayfa.) yazılmalıdır. Eğer yazarın birden fazla o yıl ki yayını varsa (yazar soyadı, yayın yılı ve sayfa.) şeklinde yazılmalıdır. İbid ve a.g.e. kullanılmamalıdır.

Boratav, 2003, 46.  
Boratav, 2003a, 25.

**Kurum Adına Hazırlanmış Eser:** Kurumun açık adı, eserin adı, basım yılı, basıldığı yer, atıfta bulunulan sayfalar.

T.C. Başbakanlık Hazine ve Dış Ticaret Müsteşarlığı (1991). 1980-1990 Döneminde Türkiye’de Ekonomik Politika ve Uygulamalar, Ankara, s.1-7.

**Makale:** Yazar soyadı, adı, yayın yılı, makalenin adı, yayımlandığı süreli yayının adı, cilt no, sayı veya yayın no: Atıfta bulunulan sayfa numarası,

Schmeling, M. (2009). Investor Sentiment and Stock Returns: Some International Evidence, Journal of Empirical Finance, 16(3): 394-408.

**İki Yazarlı Eser:** Kaynakta yer alan sıra ile birinci yazarın soyadı, adı; ikinci yazarın soyadı, adı, basım yeri, eserin adı, basım tarihi, yayınlayan kurum, varsa yayın no, atıfta bulunulan sayfa numarası.

Öniş, Z., Özmucur, S. (1987). Türkiye’de Enflasyon, İstanbul Ticaret Odası, Yayın No: 1987-5, İstanbul, s. 53.

**İkiden Fazla Yazarlı Eser:** Kaynakta yer alan sıraya göre birinci yazarın adı ve soyadı “ve diğerleri” ifadesi, basım tarihi, eserin adı, basım yeri, yayınlayan kurum, varsa yayın no, atıfta bulunulan sayfa numarası.

Mendenhall, W. ve diğerleri (1989). Statistics for Management and Economics, Sixth Edition, London, WPS-Kent Publishing Company, s. 54.

**Seminer veya Konferans Notları:** Konuşmacının soyadı, adı, toplantı tarihi, tebliğ konusu (tırnak içerisinde), toplantının adı, toplantı yeri.

Sonat, A. (1994). “KKFA ve Dış Denge”, X. Türkiye Maliye Sempozyumu, Kemer, Antalya, 14-18 Mayıs.

**Periyodik Bültenler:** Bülteni yayınlayan kurumun adı, yayın tarihi, yayının adı, yılı, alıntının yapıldığı sayfa numarası.

Devlet Planlama Teşkilatı, (1994). Temel Ekonomik Göstergeler, Haziran, s. 17.  
Sermaye Piyasası Kurulu (1994). Aylık Bülten, Haziran, s. 5-7.

**Meslekî ve Bilimsel Raporlar:** Raporu çıkartan kurumun adı , raporun adı (tırnak içerisinde), yayın numarası, alıntı yapılan sayfa numarası.

TÜSİAD (1993). “İstanbul Menkul Kıymetler Borsası / Genel Durum ve Öneriler”, Yayın No: TÜSİAD-T/93, s. 11-164.

**Mevzuat:** Kanun, Kanun Hükmünde Kararname, Bakanlar Kurulu Kararı, Bakanlar Kurulu Kararına Ek Karar, tebliğ, sirkü gibi mevzuata ilişkin bilgiler; resmi gazete tarihi ve sayısı ile ilgili mevzuatın kendi numaraları ve T.C. Resmi Gazete belirtilerek

dipnotta yer alacaktır.

6224 Nolu Yabancı Sermayeyi Teşvik Kanunu (23.01.1954 tarih, 8615 sayılı T.C. Resmi Gazete).

**Görüşme:** Görüşme yapılan kişinin adı ve soyadı, mülakat tarihi.

Çakır, Hüseyin 17 Eylül 1994 tarihli görüşme.

**İnternet Kaynağı:** Yazar soyadı, adı, kaynağın adı, web adresi, erişim tarihi (parantez içinde),

Hunt, T. (2009). The Marxist Misanthrope, <https://www.theguardian.com/commentisfree/2009/may/01/may-day-communism-marx>, (Erişim Tarihi: 17.08.2017)

**Gazeteden Alıntı – Gazete Haberleri:** Gazetenin adı, tarihi ve sayfası

Radikal, 30 Eylül 2004, s.11

**Başkasının Derlediği Bir Kitapta, Yazarlardan Birisinin Yazısına Atıf:** Atıfta bulunulan yazarın soyadı, adı, yayın tarihi, makalenin adı (tırnak içinde), yayınlanan eserin adı, “Derleyen:” ifadesi ile eseri derleyeninin adı ve soyadı, basıldığı şehir, varsa yayın kuruluşu, referans alınan sayfa numarası.

Key, V.O. (1951). Politics and Administration, Public Administration: Reading and Documents, Derleyen: Felix A. Nigro, New York, Rinehart, s.15-21

**KAYNAKÇA:** Yazar soyadı (büyük harfle), adı ve eser, dipnot kuralları olarak belirtilen hususlar geçerli olmak kaydıyla alfabetik sıraya göre yazılacaktır. Makalelerin dergilerin hangi sayfaları arasında olduğu gösterilmelidir. Kaynakçada internet kaynakları yada arşiv kaynakları gibi alt başlıklar açılmayacak tüm kaynaklar alfabetik sıraya göre kaynakça başlığı altında sıralanacaktır.

Kitaplar:

THYGESEN, N. (1996). The Role of the European Monetary Institute, Copenhagen, Institute of Economics, University of Copenhagen.

Dergi makaleleri:

SCHMELING, M. (2009). Investor Sentiment and Stock Returns: Some International Evidence, Journal of Empirical Finance, 16(3): 394-408.

İki veya daha çok yazarlı eserler:

BARAN, P., Sweezy, P. (1966). Monopoly Capital: An Essay on the American Economic and Social Order, Monthly Review Press.

## 5. Tablo, Grafik ve Şekiller

Tablo, grafik ve şekiller ayrı ayrı numaralandırılır. Tablo, grafik ve şekil adları numarasının hemen yanına yazılır. Tablo, şekil ve grafik isimleri tablonun üstüne yazılır. Adın bir satırdan uzun olması halinde tek satır arasında boşluk olmayacaktır.

Kaynak gösterimi tablo, grafik veya şekil altında **Kaynak:** ..... gösterimi ile yapılır. Genel olarak ince çizgi kullanılması uygundur (3/4 pt). Tabloların ilk satır ve sütunları ile grafiklerin eksenlerinde yer alan değişkenlerin adları koyu yazılmalıdır. Bütün tablo, grafik ve şekiller, metinde ilk sözü edilen yere mümkün olduğunca yakın olmalıdır.

**Tablo 1: GSYİH Kaynak Dağılım Yapısı (1980–1994 %)**

	1980	1985	1991	1992	1993	1994
<b>Tarım</b>	6,8	6,4	5,7	6,0	6,7	5,3
<b>Endüstri</b>	63,4	61,5	60,1	53,8	47,6	49,7
<b>Hizmetler</b>	29,9	32	34,2	40,2	45,8	44,9

**Kaynak:** EIU, Country Report, 2nd Quarter, 1996; DEİK, Slovakya Ekonomisi ve Türkiye ile İlişkiler, Aralık 1995, s.7.

**Grafik 1: Enflasyon Değişimi (1990–1995)**

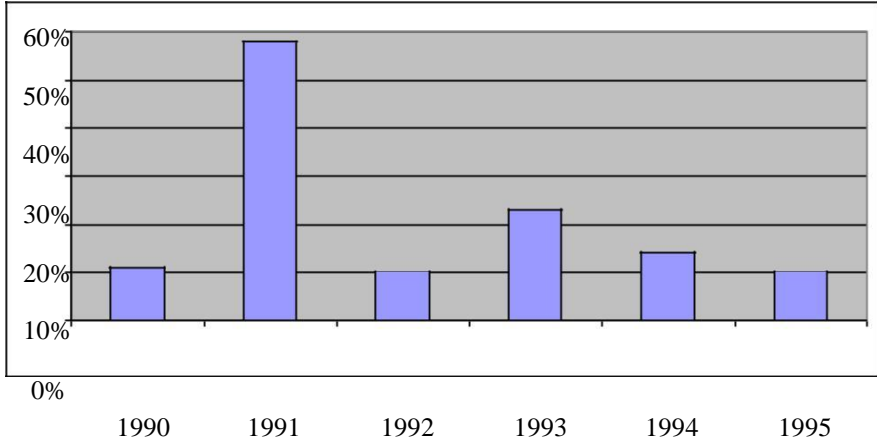

**Kaynak:** EIU, Country Report, 2nd Quarter, 1996, s.12